

MARIENHAUS
KLINIKUM MAINZ

Akademisches Lehrkrankenhaus der
Johannes Gutenberg-Universität Mainz



Klinik für Endokrine Chirurgie



Referenzzentrum
für Schilddrüsen- und
Nebenschilddrüsenchirurgie

Liebe Patientin, lieber Patient,

die Klinik für Endokrine Chirurgie des Marienhaus Klinikums Mainz ist spezialisiert auf die Operation von Erkrankungen der Schilddrüse und der Nebenschilddrüsen. Als eines von bundesweit neun zertifizierten Referenzzentren für Schilddrüsen- und Nebenschilddrüsenchirurgie stehen vor allem Eingriffe bei Schilddrüsenkarzinomen und Überfunktionen der Nebenschilddrüsen (Hyperparathyreoidismus) im Vordergrund unserer Tätigkeit.

Gemeinsam mit unseren Kooperationspartnern und nach einem ausführlichen Gespräch mit Ihnen erstellen wir ein individuelles Behandlungskonzept unter Abwägung verschiedener Therapiemöglichkeiten.

Alle Eingriffe an der Schilddrüse und den Nebenschilddrüsen erfolgen unter Verwendung einer Lupenbrille und des intraoperativen Neuromonitorings.

Für Ihre Fragen stehen mein Team und ich Ihnen gerne zur Verfügung

Ihre

Prof. Dr. med Theresia Weber

Chefärztin der Klinik für Endokrine Chirurgie, F.E.B.S.

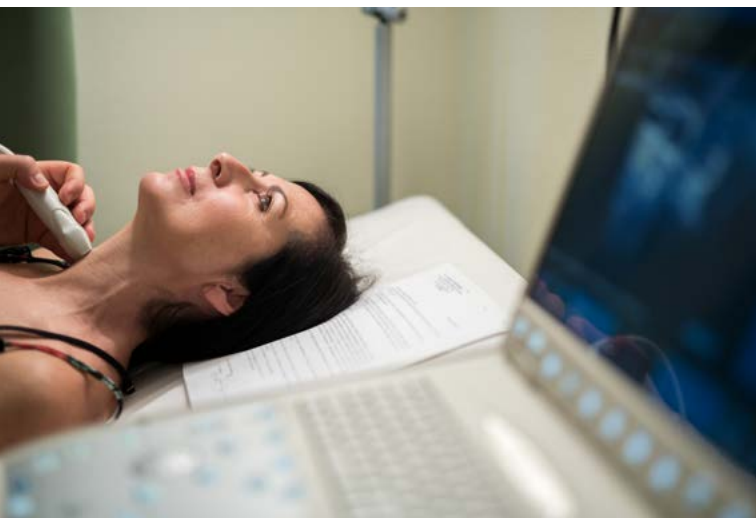

Struma nodosa und Morbus Basedow

Eine Operation aufgrund einer gutartigen Knotenstruma (= Schilddrüsenvergrößerung) ist vor allem dann indiziert, wenn Druck- oder Schluckbeschwerden am Hals bestehen oder ein suspekter, d. h., tumorverdächtiger Knoten in der Sonographie (Ultraschall) nachgewiesen wird. Bei verdächtigen Befunden wird das entfernte Schilddrüsengewebe noch während der Operation durch einen erfahrenen Pathologen untersucht (sog. Schnellschnittuntersuchung). Beim Morbus Basedow wird die Indikation zur Operation in Kooperation mit dem betreuenden Endokrinologen gestellt.

Zur Überprüfung der regelrechten Funktion der Stimmbandnerven erfolgt bei allen Eingriffen ein intraoperatives Neuromonitoring, das meist kontinuierlich durchgeführt wird. Die Funktion der Nebenschilddrüsen wird durch eine Messung des Parathormons überwacht.

Der stationäre Aufenthalt dauert zwei bis drei Tage. Sie können bereits am Nachmittag nach der Operation wieder sprechen, essen und trinken. Eine Arbeitsunfähigkeit besteht in der Regel für ca. zwei Wochen (je nach Tätigkeit).

Nach 14 Tagen postoperativ bieten wir eine Abschlusskontrolle in unserer Sprechstunde an.

Schilddrüsenkarzinome

Bei prä- oder intraoperativer Diagnose eines Schilddrüsenkarzinoms ist eine besonders sorgfältige Präparationstechnik und vollständige Entfernung des bösartigen Tumors und ggf. auch der Halslymphknoten von größter Bedeutung für die weitere Prognose der Erkrankung.

Eine Bestimmung des Tumormarkers Calcitonin zum Ausschluss oder Nachweis eines medullären Schilddrüsenkarzinoms erfolgt vor jeder Schilddrüsenoperation.

Die Dissektion der Halslymphknoten erfolgt nach einem leitliniengerechten und standardisierten Vorgehen unter besonderer Schonung der Nebenschilddrüsen.

Bei erblichen papillären oder medullären (Men 2a oder 2b) Schilddrüsenkarzinomen erfolgt, falls gewünscht, zusätzlich eine Kooperation mit Humangenetikern.

Eine weitere Spezialisierung besteht in der Durchführung von Wiederholungseingriffen bei unvollständig entfernten oder wieder aufgetretenen Schilddrüsenkarzinomen (Lokalrezidiv). Diese Eingriffe erfolgen immer nach vorheriger Vorstellung in einem Tumorboard zur Festlegung der bestmöglichen individuellen Therapieoptionen.

Erkrankungen der Nebenschilddrüsen (Hyperparathyreoidismus)

Operationen des primären Hyperparathyreoidismus erfolgen nach vorheriger Lokalisation der hyperfunktionellen Nebenschilddrüse(n) durch eine routinemäßige Sonographie und MIBI-Szintigraphie. Lässt sich hierbei kein eindeutiger Befund erheben, so kann eine weiterführende Diagnostik indiziert sein (PET/CT).

Der Eingriff erfolgt in der Mehrzahl der Fälle als offene, minimal-invasive Operation über eine kleine Hautinzision in der Mittellinie des Halses. Zur Erfolgskontrolle wird eine intraoperative Parathormonbestimmung durchgeführt.

Bei dialysepflichtigen Patientinnen und Patienten mit einem sekundären Hyperparathyreoidismus und einer Überfunktion aller 4 Nebenschilddrüsen erfolgt eine enge Kooperation mit den Nephrologen des KfH Mainz (Kuratorium für Dialyse und Nierentransplantation e. V.), die eine Fortsetzung der Dialyse während des Aufenthaltes sicherstellen.

Um den stationären Aufenthalt für Sie so kurz wie möglich zu halten, erfolgt die stationäre Aufnahme in der Regel am Tag der Operation. Für Patientinnen und Patienten mit einer weiteren Anreise bieten wir auch eine stationäre Aufnahme am Vortag der Operation an. Die Unterbringung erfolgt ausschließlich in Zweibettzimmern, auf Wunsch auch gerne auf unserer Wahlleistungsstation.

Kooperationspartner

Hormon- und Stoffwechselzentrum

Prof. Dr. C. Wüster und Kollegen
MED-Facharztzentrum
Wallstraße 3–5 | 55122 Mainz
Telefon 06131 588480

Praxis für Endokrinologie

Dr. W. Omran
MED-Facharztzentrum
Wallstraße 3–5 | 55122 Mainz
Telefon 06131 3041818

Die Radiologen am Fort Malakoff

Dr. T. Kandror | O. Mekas
Rheinstraße 4 a–c | 55116 Mainz
Telefon 06131 288110

Radiomed Mainz

Dr. R. Raabe
Dr. G. Vancura
Dr. J. Mundschenk
Binger Straße 25
55131 Mainz
Telefon 0611 900170

Radiomed Bad Kreuznach

N. Stegherr
Römerstraße 4
55543 Bad Kreuznach
Telefon 0671 481416

Römerwallklinik

Prof. Dr. H. Lehnert, FRCP, FACP
Arzt für Innere Medizin, Endokrinologie und Diabetologie
Römerwall 51–55 | 55131 Mainz
Telefon 06131 257 901

Privatärztliche Schilddrüsenpraxis

Dr. Jung M. H. Reiermann
Peter-Sander-Straße 15 | 55252 Wiesbaden
Telefon 06134 72020

Curanosticum Wiesbaden

Dr. C. Landvogt
Aukammallee 33 | 65191 Wiesbaden
Telefon 0611 577519

Sprechstunden

Chefarzt-Sprechstunde

dienstags 10:00 – 14:00 Uhr

Oberarzt-Sprechstunde

donnerstags und freitags 08:30 – 12:00 Uhr

In dringenden Fällen weitere Termine nach Vereinbarung.

Anna Malafronte

Jennifer Banzhoff

Telefon 06131 575-1236

Telefax 06131 575-1227

E-Mail endokrine-chirurgie.mkm@marienhaus.de

Das Team der Klinik für Endokrine
Chirurgie und weitere Informationen
finden Sie auf unserer Internetseite:
www.marienhaus-klinikum-mainz.de



**MARIENHAUS
KLINIKUM MAINZ**

An der Goldgrube 11
55131 Mainz

www.marienhaus-klinikum-mainz.de